

**REGOLAMENTO PER LA CONCESSIONE DI
PATROCINI OFI CL-AG-EN, AI SENSI DELL'ART. 12 DELLA LEGGE 7 AGOSTO 1990,
N. 241 E SUCCESSIVE MODIFICHE ED INTEGRAZIONI.**

Approvato con deliberazione del CONSIGLIO DIRETTIVO n. 92 del 10 /11/2023

TITOLO I FINALITA'

**ART.1 DISPOSIZIONI
GENERALI**

- 1.1** Il presente regolamento disciplina i criteri e le modalità per la concessione di patrocini da parte dell' Ordine Interprovinciale della professione sanitaria di fisioterapista (OFI CL-AG-EN) in favore di istituzioni, pubbliche e private, per patrocinare iniziative e/o progetti per le quali sia ravvisabile un interesse istituzionale dello stesso OFI CL-AG-EN.
- 1.2** Nei suoi poteri di autonomia, l'OFI CL-AG-EN determina i criteri e le modalità di concessione di patrocini in favore di istituzioni, pubbliche e private, in relazione a quanto previsto dall'art. 12 della legge 07 agosto 1990, n. 241, e persegue le finalità indicate dalle norme di legge e dalle norme regolamentari e connesse, fra l'altro:
- al miglioramento e al perfezionamento professionale degli iscritti all'Albo;
 - al sostegno e alla diffusione della formazione per l'accesso alla professione;
 - alla valorizzazione della formazione continua dei fisioterapisti
 - alla promozione della conoscenza della deontologia professionale;
 - alla promozione della conoscenza dell'ordinamento della professione sanitaria di fisioterapista;
 - alla valorizzazione della funzione professionale e sociale della professione, nonché alla salvaguardia dei diritti umani e dei principi etici dell'esercizio della professione;
 - alla promozione ed alla tutela della salute individuale e collettiva e della dignità della persona;
 - al miglioramento della qualità della vita;
 - alla promozione della cultura della salute come bene comune;
 - alla valorizzazione del ruolo dell'OFI CL-AG-EN nelle professioni sanitarie come ente pubblico non economico sussidiario allo Stato;
 - alla significatività dell'iniziativa, dell'evento, delle attività, del progetto in relazione alle politiche, alle finalità ed agli obiettivi dell'OFI CL-AG-EN.
- 1.3** Le norme del presente regolamento disciplinano i criteri e le modalità per la concessione di patrocini.

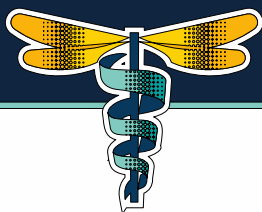

ART. 2 DEFINIZIONI

- 2.1** Ai fini del presente regolamento si intende per **PATROCINIO** il riconoscimento ufficiale da parte dell'OFI CL-AG-EN di apprezzamento e di adesione ad iniziative, attività, eventi e/o progetti ritenuti meritevoli per le loro finalità in ambito sanitario e culturale.
- 2.2** La concessione del patrocinio non comporta l'assunzione di alcun onere per l'OFI CL-AG-EN, fatta salva l'autorizzazione all'uso del logo istituzionale.

ART. 3 NORME GENERALI

- 3.1** Il patrocinio può essere richiesto da istituzioni pubbliche e private e può riferirsi ad una singola iniziativa o ad un gruppo di iniziative connesse.
- 3.2** Il soggetto beneficiario non può appartenere ad alcuna articolazione di un partito politico.
- 3.3** Le domande di patrocinio devono essere formulate utilizzando il modello allegato A al presente Regolamento pubblicato sul sito internet dell'Ordine o mediante mail o pec.
- 3.4** Il patrocinio è concesso dal Consiglio Direttivo su proposta del Presidente dell'OFI CL-AG-EN.
- 3.5** Le modalità d'uso del logo devono essere preventivamente concordate con l'OFI CL-AG-EN e in alcun caso possono comportare sfruttamento economico.
- 3.6** l'OFI CL-AG-EN è sollevato da qualsiasi responsabilità e/o azione risarcitoria e resta in ogni caso estraneo a qualsiasi rapporto instaurato con soggetti beneficiari e soggetti terzi. Le responsabilità derivanti dal rispetto di quanto prescritto dalle vigenti norme, in particolare in materia di sicurezza e pubblica incolumità e riservatezza dei dati, è a carico del soggetto beneficiario.
- 3.7** l'OFI CL-AG-EN può ritirare il proprio patrocinio quando gli strumenti comunicativi o le modalità di svolgimento dello stesso possono risultare incidenti in modo negativo sull'immagine l'OFI CL-AG-EN e dei suoi iscritti.

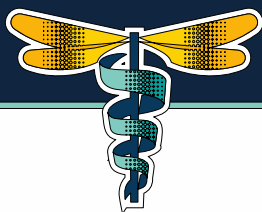

TITOLO II PATROCINIO

ART. 4 BENEFICIARI

4.1 Il patrocinio costituisce il riconoscimento ufficiale di apprezzamento ed adesione dell'OFI CL-AG-EN a iniziative e/o manifestazioni promosse da istituzioni pubbliche e private, di particolare valore sanitario, sociale, morale, culturale, celebrativo, formativo, le quali dovranno essere pubblicizzate con il logo dell'OFI CL-AG-EN accompagnato all'indicazione **“Con il patrocinio di”**.

4.2 l'OFI CL-AG-EN non può concedere il patrocinio:

- per iniziative di carattere politico;
- per iniziative palesemente non coincidenti con le finalità istituzionali dell'OFI CL-AG-EN.

4.3 Il patrocinio, in ragione della sua natura, non costituisce in alcun modo strumento per sponsorizzare attività o iniziative.

4.4 Il patrocinio può essere concesso:

- a soggetti senza scopo di lucro per attività istituzionali;
- a soggetti aventi scopo di lucro e/o per attività aventi finalità di lucro esclusivamente a sostegno di iniziative di particolare rilevanza e aventi caratteristiche tali da promuovere le finalità istituzionali dell'OFI CL-AG-EN e consentire un reale beneficio a vantaggio della collettività e alla tutela della professione, a condizione che, a consuntivo dell'iniziativa, ove richiesto dall'OFI CL-AG-EN, venga prodotta la documentazione relativa ai risultati di gestione delle iniziative suddette. Nel caso tale documentazione non pervenga all'Ente entro 120 giorni dalla conclusione dell'attività, il soggetto beneficiario sarà escluso per anni 3 da qualsiasi forma di beneficio disciplinata dal presente regolamento.

Si evidenzia che la natura commerciale verrà valutata nei confronti dell'effettivo destinatario del Patrocinio e non in capo ai soggetti intermediari (esempio: provider, agenzie di comunicazioni, segreterie organizzative, ecc.).

4.5 La concessione del patrocinio non può comportare in alcun caso oneri a carico dell'OFI CL-AG-EN.

ART. 5 MODALITÀ DI RICHIESTA

5.1 Le richieste di patrocinio, dirette al Presidente dell'OFI CL-AG-EN, devono illustrare le iniziative nei contenuti, fini, tempi, luogo e modalità di svolgimento, nonché contenere l'indicazione dei soggetti richiedenti.

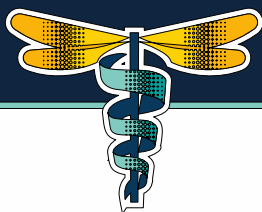

5.2 La domanda di patrocinio deve pervenire alla Segreteria dell'OFI CL-AG-EN almeno 20 giorni prima della data fissata per lo svolgimento dell'iniziativa o manifestazione e dovranno essere espressamente indicati:

- il titolo dell'evento e gli argomenti trattati;
- la sede, la data di svolgimento dell'evento, la sua durata oraria complessiva;
- le finalità e gli obiettivi dell'iniziativa;
- il tipo di attività svolta (lezioni, esercitazioni pratiche, prestazioni sanitarie, ecc.);
- i nominativi e le qualifiche dei docenti e relatori;
- i soggetti cui l'evento è rivolto (professioni sanitarie, cittadinanza, associazioni di tutela dei malati, pazienti, ecc.);
- il tipo di organizzazione (a livello regionale, interregionale, nazionale o internazionale);
- il numero dei partecipanti previsto;
- gli eventuali oneri richiesti ai partecipanti;
- gli Organi promotori (Enti pubblici o privati, persone fisiche, aziende o associazioni, case farmaceutiche, ecc.) e il ruolo di ciascuno di essi.

ART. 6 PROCEDURA PER IL RICONOSCIMENTO

6.1 Il patrocinio, la cui richiesta è istruita dall'Ufficio di Presidenza entro 10 giorni, è concesso dal Consiglio Direttivo su proposta del Presidente dell'OFI CL-AG-EN.

6.2 L'eventuale diniego dovrà essere motivato e comunicato agli interessati.

6.3 L'uso improprio ed indecoroso del logo dell'OFI CL-AG-EN comporterà l'immediata revoca del riconoscimento e della facoltà di utilizzo, oltre all'impossibilità di richiedere il patrocinio per successive iniziative o manifestazioni, fatta salva la facoltà dell'OFI CL-AG-EN di intraprendere ogni e più opportuna azione civile e penale.

Il Segretario
Dott.ssa Giuseppa Arnone

Il Presidente
Dott. Domenico Contino

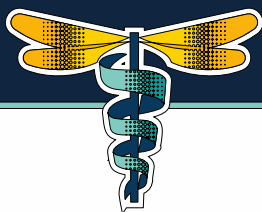

Allegato A

Al Presidente di OFI CALTANISSETTA, AGRIGENTO, ENNA

Il/la sottoscritto/a dott. _____

in qualità di _____

CHIEDE

- il Patrocinio di OFI CALTANISSETTA, AGRIGENTO, ENNA
- l'utilizzo del logo di OFI CALTANISSETTA, AGRIGENTO, ENNA

per la manifestazione _____ che si
terrà il _____ sede _____

A TAL FINE COMUNICA:

- tema della manifestazione _____
- durata complessiva _____
- durata delle singole lezioni (se previste) _____
- argomenti affrontati nelle singole lezioni _____
- docenti e relativa qualifica _____
- finalità e obiettivi didattici dell'iniziativa _____
- destinatari della manifestazione _____
- eventuale quota di iscrizione prevista per partecipanti di € _____
- eventuali sponsorizzazioni _____
- ente organizzatore o Provider _____
- altri enti a cui è stato richiesto il patrocinio _____
- crediti ECM richiesti _____
- gli Organi promotori (Enti pubblici o privati, persone fisiche, aziende o associazioni, case farmaceutiche, ecc.) e il ruolo di ciascuno di essi _____

Si allega programma e brochure della manifestazione.

Data _____ Firma _____